DE RAADSHEER

Amsterdamse Schaakvereniging

Opgericht 2-2-1922

50ste jaargang, nr. 2

22 december 2011

Amsterdamse schaakvereniging

De Raadsheer

opgericht 2 – 2 – 1922
www.svderaadsheer.nl

Clubavond: woensdagavond
aanvang: 19:30 uur

Clublokaal: De Poort
Kattenburgerstraat 150
1018 JH Amsterdam
telefoon: 020 – 6267844

Contributie: € 90,- per jaar
over te maken op de rekening van de penningmeester

clubblad De Raadsheer

Redactie: Wim Postema
Aan dit nummer werkten mee:
Eric Mol
Ramon van Beemdelust
Corneel Simoons
Gerie Opgenhaffen
Olaf Cliteur
Peter Voets
Cilia van der Kamp
Harmen van der Ploeg

Nummer 3 verschijnt omstreeks: 20 februari 2012

Kopij voor het volgende nummer insturen voor 12 februari 2012 naar:
clubblad@svderaadsheer.nl

Kerst nummer

50ste Jaargang Nr. 2
23 december 2011

Voorzitter
Olaf Cliteur
tel: 06 53340141
voorzitter@svderaadsheer.nl

Secretaris
Cilia van der Kamp
tel: 020 6423578
secretaris@svderaadsheer.nl

Penningmeester
Harmen van der Ploeg
tel: 020 3651928
penningmeester@svderaadsheer.nl
ING – 4971246 tnv De Raadsheer

Intern wedstrijdleider
Harmen van der Ploeg
tel: 020 3651928

Indeler interne competitie
Gerie Opgenhaffen
tel: 020 6684644
intern@svderaadsheer.nl

Extern wedstrijdleider
Peter van de Beek
tel: 06 22238547
extern@svderaadsheer.nl

Redacteur
Wim Postema
tel: 020 6869005
clubblad@svderaadsheer.nl

Webmaster
Luc Scheepmaker
tel: 020 4227003
webmaster@svderaadsheer.nl

Het kan niet op!!!

door Olaf Cliteur

De enige juiste opening voor het slot van 2011! Voor ons tevens (wiskundig niet helemaal juist) het moment dat het seizoen alweer hardhandig door midden gehakt wordt en het altijd een mooi moment is voor een voorzitter om even het eerste bedrijf de revue te laten passeren.

Het kan niet op omdat wij: Natalie Veldema, Marie Boomgaard, Gerben Houba, Bert Bergshoeff, Joop Reiber, Frank van Wijck dit seizoen mochten verwelkomen. Bovendien keerde Frits van Gelder na een wel zeer korte afwezigheid terug in ons midden en staan volgens de laatste berichten ook nog eens Douwe Veltheer en Vincent Visser in de rij der nieuwe leden. Het zou mij verbazen als wij, jeugdleden buiten beschouwing gelaten, op dit moment percentueel gezien niet tot de snelst groeiende verenigingen van het land zouden behoren. Afgelopen zomer maakte uw bestuur zich nog zorgen dat de grens van de 40 leden wel heel dichtbij kwam. Nu zijn wij weer boven de magische grens van 50. De terugkeer op onze clubavonden van het veteranenkoppel Johan Dijkman en Henk Weeling maakt het feest compleet!

Dit alles leidt namelijk tot het feit dat we zeer regelmatig zo'n 30 Raadsheren binnen de muren van ons gezellige clubgebouw hebben en ik weet zeker dat menig vereniging in den lande zeer jaloers is op bovengenoemde cijfers.

Het kan nog meer niet op want het vierde Kattenburger Open is echt nokkie nokkie vol! Afgelopen ronde maar liefst 70 schakers achter het bord, alweer een nieuw record!

Daarnaast draait ons eerste op volle toeren. Met drie overwinningen, waarvan twee tegen directe concurrenten en één verpletterende 7-1 tegen een degradatiekandidaat zijn wij, zoals onze oosterburen dat zo fraai zeggen "Herbstmeister" Wij bevinden ons daarmee niet alleen in het goede gezelschap van Bayern München maar ook nog eens gesteund door de wetenschap dat de Herbstmeister meestal aan het eind van het seizoen met de schaal in handen staat. Dus……..
En passant bereikte de hoofdmacht ook nog eens de kwartfinale van de beker.
Het "nieuwe"derde draait ook als een speer en won twee van de drie wedstrijden en staat keurig tweede in de poule.
Het tweede heeft het wat moeilijker na het kampioenschap van vorig jaar. Vooral de 4-4 tegen ES'80 deed wat pijn omdat wij die wedstrijd gewoon hadden moeten winnen en nu na drie ronden ES'80 ineens bovenaan staat en wij onderaan. Het team is echter, mits compleet, in mijn ogen sterk genoeg om ook een keer te gaan stunten tegen de titelfavorieten die toch ook heel kwetsbaar blijken in deze groep.

Wanneer straks 2011 definitief tot het verleden behoort, duurt het nog slechts een maand voordat ons 90-jarig jubileum voor de deur staat. Wij gaan het champagne-glas heffen op woensdag 1 februari, uiteraard na 24:00 uur omdat het dan geen 1 maar 2 februari is, de dag van onze oprichting in 1922.
De zaterdag erop, 4 februari zullen we het feest echt vieren met een gezellige schaakmiddag, een fantastisch Surinaams buffet en natuurlijk het welbekende glaasje bier dat naast het schaakbord al 90 jaar het bindmiddel is van onze gezellige vereniging. Ik hoop oprecht dat jullie massaal opkomen bij deze twee evenementen.
Wanneer alles volgens de planning van onze redacteur Wim P. verloopt kan ik jullie op dit moment nog een fijne jaarwisseling toewensen en een fantastisch begin van 2012. Laten wij het seizoen een prachtig vervolg geven!

Groet,

Olaf

Externe competitie
1e team

door: Olaf Cliteur

De Raadsheer 1 als koploper de feestdagen in!

In de eerste ronde wist onze hoofdmacht concurrent De Wachter met 4,5-3,5 pootje te lichten en op maandag 7 november stond onze tweede concurrent Boven IJ 2 ons op te wachten in Amsterdam-Noord. De tegenstanders hadden niet alleen hun eerste wedstrijd met grote cijfers gewonnen maar ook aardig wat ELO-puntjes in hun midden, mede dankzij de aanwezigheid van Raadsheer Ron van Dijk.

2 Raadsheren op het eerste bord Ramon en Ron. Laatstgenoemde voor 3 uurtjes even geen Raadsheer in ruim 25 jaar!

De start van de wedstrijd verliep echter volgens een scenario waarop je vooraf slechts had durven hopen.
Om klokslag negen uur kon ik als voorzitter het goede voorbeeld geven door eigenlijk vanuit de opening mijn tegenstander compleet te overspelen. Stephan volgde dit voorbeeld ook hij verruïneerde de stelling van zijn tegenstander compleet, waardoor wij om half tien de 0-2 op het scorebord hadden staan. Invaller Gerie moest helaas het onderspit delven tegen de altijd aanvallend spelende Fred Jungen maar Ramon rekende op bord 1 gedecideerd af met Ron van Dijk, zelf Raadsheerlid in hart en nieren. Hopelijk ziet Ron nu ook in dat je beter met Raadsheren kunt spelen dan er tegen!!
Met een veilige 1-3 in de rug tekenden Henri en Mustapha allebei voor een fraaie remise na twee zeer levendige partijen. Henri deed dit overigens, mede dankzij een goede voorbereiding, tegen een tegenstander met bijna 150 punten meer!
André had de schaapjes inmiddels op het droge tegen good-old Ruud ten Have. Hij moest nog wel even secuur blijven spelen maar dat is Dré wel toevertrouwd en hij kroonde zich bekwaam tot matchwinnaar.
Met een remise op bord 3 zorgde Henk er voor dat het verschil van drie punten gehandhaafd bleef en kon teamleider Peter Voets de 2,5 – 5,5 ondertekenen en lag daarmee de tweede concurrent omver!

Tal/DCG 3 getrakteerd op zevenklapper

Precies een maand later op woensdag 7 december stond het laatste treffen van 2011 op de agenda tegen het laag geklasseerde Tal/DCG 3.
De op papier al niet al te sterke opponent kwam ook nog eens met slechts zeven spelers naar De Poort, hetgeen Ramon een vrije avond en een gratis punt opleverde op bord 2. André lanceerde, na wat in de problemen geraakt te zijn, een tactisch remise-aanbod, hetgeen werd geaccepteerd. Hierna vielen de spelers van Tal/DCG als rijpe appeltjes.
Mustapha, Stephan, Henri, ondergetekende en invaller Eelco schreven allemaal een punt bij en Henk mocht met een remise de zevenklapper ontsteken.
Deze grote overwinning zorgde ervoor dat wij als koploper de feestdagen in gaan. Almere 3 is de enige belager die eveneens alle wedstrijden won.
Op basis van de bordpunten (1,5 verschil) staan wij eerste en gezegd moet worden dat Almere tegen de drie zwakste teams gespeeld heeft en zeer waarschijnlijk af gaat haken in de komende ronden. Belangrijk is het dat wij 2 punten voor staan op Boven IJ en maar liefst 4 op de andere concurrenten Wachter en Amstel. De ranglijst staat overigens elders in dit blad. Woensdag 18 januari treffen we meteen concurrent nummer drie De Amstel uit Uithoorn. Een behoorlijk team dat tot op heden , zoals gezegd, matig presteert. Wanneer dit duel niet verloren wordt zou er dit jaar naast het jubileum nog wel eens een “champagnemoment”kunnen zijn.
Als extraatje zullen wij ook nog eens rond half februari in de kwartfinale van de beker aan mogen treden tegen promotieklasser Tal/DCG 2
Spannende maanden dus in het verschiet……..

2e ronde

	Boven IJ 2	1916	-	Raadsheer 1	1948	2½	-	5½
1.	Ron van Dijk	1953	-	Ramon van Beemdelust	2004	0	-	1
2.	Coen Cornelissen	1988	-	Stephan Geuljans	2035	0	-	1
3.	George Gijsen	1914	-	Henk bij de Vaate	2031	½	-	½
4.	Martin de Koning	1973	-	Harry Amand	1829	½	-	½
5.	Huub Groenenberg	1860	-	Olaf Cliteur	1975	0	-	1
6.	Arthur Bauduin	1900	-	Mustapha Yahia	1905	½	-	½
7.	Fred Jungen	1838	-	Gerie Opgenhaffen	1889	1	-	0
8.	Ruud ten Have	1899	-	André de Roo	1920	0	-	1

Raadsheer 1			
ephan	3	3	100
non	2	1	50
nk	3	1	33
rry	3	1½	50
af	3	3	100
stapha	3	2½	83
rie	1	0	0
rcel	1	½	50
dré	3	2½	83
elco	1	1	100

3e ronde

	Raadsheer 1	1942	-	Tal/DCG 3	1706	7	-	1
1.	Stephan Geuljans	2035	-	Cor Groen	1726	1	-	0
2.	Ramon van Beemdelust	2004	-	NO		1	-	0
3.	Henk bij de Vaate	2031	-	Andy Gerritsen	1802	½	-	½
4.	Olaf Cliteur	1975	-	Erik Hoekstra	1702	1	-	0
5.	Mustapha Yahia	1905	-	Marlo Coolen	1755	1	-	0
6.	Harry Amand	1829	-	George Boellaard	1695	1	-	0
7.	André de Roo	1920	-	Jaap Loeve	1733	½	-	½
8.	Eelco Niks	1841	-	Herbert Tulleken	1531	1	-	0

Als je goed luistert, hoor je Mustapha's hersens kraken. Het leverde een remise op tegen Arthur Bauduin.

Stand na 3 ronden

	Klasse 1B	Ap	Mp	Bp	1	2	3	4	5	6	7	8	Ra	TPR
1.	Raadsheer 1	3	6	17	x	.	5½	.	4½	.	.	7	1942	1999
2.	Almere 3	3	6	15½	.	x	.	5½	.	.	4½	5½	1809	1849
3.	Boven IJ 2	3	4	13½	2½	.	x	.	.	5	.	6	1905	1905
4.	Probleem 2	3	3	12	.	2½	.	x	.	5½	4	.	1707	1819
5.	Wachter 1	3	2	11½	3½	.	.	.	x	3½	4½	.	1876	1842
6.	Amstel 1	3	2	10	.	.	3	2½	4½	x	.	.	1878	1777
7.	ENPS 2	3	1	11	.	3½	.	4	3½	.	x	.	1754	1742
8.	Tal/DCG 3	3	0	5½	1	2½	2	.	.	.	.	x	1742	1679

2e team

door Peter Voets

Na de eerste verloren wedstrijd hadden we de tweede wedstrijd tegen de huidige koploper kunnen winnen. Joop verliest helaas wederom een gewonnen partij. Lex maakt het helemaal bont:

Rob Schalekamp

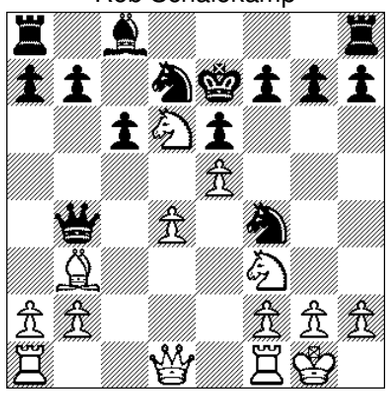

Lex van der Wal

In deze glad gewonnen positie denkt Lex nog even het paard te kunnen aanvallen met **15. Dc1** waarbij hij het zwarte antwoord **15. ….., Pe2+** geheel overzag. Lex speelde nog wel door en bereikte waarachtig toch nog een remise.
16.Kh1, Pxc1 17.Taxc1, b5 18.Pg5, Dxd4 19.Pdxf7, Pxe5? 20.Pxh8, Pd3 21.Tc2, Ld7 22.Phf7, c5 23.Te2, c4 24.Ld1, Pf4 25.Te4!, Df6 26.Lg4, h6 27.Pgxe6, Pxe6 28.Pe5,Tc8 29.Pxd7, Kxd7 30.Tex6!, Dxe6?! opmerkelijk resultaat.

Verder een hoop gedoe bij Jops partij. In hevige tijdnood deed zijn tegenstander een onreglementaire zet en Jop kreeg er 2 minuten bij.. De tijd was nu 3:58 – 1:20 in het voordeel van Jop. Verder gevluggerd en verder

geblunderd; dit maal door Job, zodat nu de tegenstander er 2 minuten bij kreeg. Jop vluggert moedig door helaas naar verlies.

2e ronde

	Raadsheer 2	1795	-	ES'80 1	1736	4	- 4
1.	Eelco Niks	1841	-	Dick van der Eijk	1868	½	- ½
2.	Gerie Opgenhaffen	1889	-	Rudolf van Velden	1884	0	- 1
3.	Jop Dekker	1845	-	Roland Wastiaux	1805	0	- 1
4.	Hans Radder	1795	-	Eric Junge	1805	1	- 0
5.	Harmen van der Ploeg	1737	-	Frans Kerkhoff	1636	1	- 0
6.	Joop Reiber	1781	-	Pieter Pelleboer	1753	0	- 1
7.	Ton van Garderen	1701	-	Frank Steensma	1636	1	- 0
8.	Lex van der Wal	1771	-	Rob Schalekamp	1503	½	- ½

Raadsheer 2			
1.Peter	1	0	0
2.Gerie	3	1	33
3.Eelco	3	1½	50
4.Jop	2	1	50
5.Hans	3	2	67
6.Ton	3	1	33
7.Harmen	3	1½	50
8.Joop	3	½	17
9.Wim	2	½	25
10.Lex	1	½	50

3e ronde

	Fischer-Z 2	1840	-	Raadsheer 2	1766	5	- 3
1.	Martijn Wessels	1962	-	Ton van Garderen	1701	1	- 0
2.	Leo Littel	1861	-	Peter Voets	1659	1	- 0
3.	Michael Abspoel	1877	-	Gerie Opgenhaffen	1889	1	- 0
4.	Thomas Hauptmann	1891	-	Eelco Niks	1841	0	- 1
5.	Kees de Kruif	1826	-	Hans Radder	1795	0	- 1
6.	Ben Jongbloed	1696	-	Harmen van der Ploeg	1737	1	- 0
7.	Adri Schoorl	1779	-	Joop Reiber	1781	½	- ½
8.	Monique van de Griendt	1831	-	Wim Postema	1727	½	- ½

Stand na 3 ronden

	Klasse 1A	Ap	Mp	Bp	1	2	3	4	5	6	7	8	Ra	TPR
1.	ES'80 1	3	5	13	x	4½	4½	.	.	.	.	4	1755	1855
2.	Almere 2	3	4	14	3½	x	.	5	.	.	.	5½	1877	1843
3.	Isolani 1	3	4	13	3½	.	x	.	5	4½	.	.	1865	1860
4.	VAS 4	3	4	12½	.	3	.	x	.	5	4½	.	1803	1867
5.	Fischer-Z 2	3	3	12	.	.	3	.	x	.	4	5	1829	1816
6.	ENPS 1	3	2	12	.	.	3½	3	.	x	5½	.	1914	1801
7.	Caissa 9	3	1	10	.	.	.	3½	4	2½	x	.	1770	1808
8.	Raadsheer 2	3	1	9½	4	2½	.	.	3	.	.	x	1784	1748

Het 3e team verplettert MSK 2

door Cilia van der Kamp

19 Oktober moest is de avond van de eerste wedstrijd van ons derde team tegen MSK 2. Het team was zojuist gedegradeerd uit de 2e klasse en het streven is nu minstens handhaving maar bij voorkeur weer terugpromoveren.

Het volgende team neemt plaats achter de borden: Luc Scheepmaker op het eerste bord tegen Hildo v.d. Berg, Peter Voets (bord 2) tegen Wim Rakhorst, Frits van Gelder tegen Tom van Zon, Anjo Vlug tegen Bram van Slijpe, Bert Bergshoeff tegen Toon Gieling, Marc Souren speelt tegen Marcel van Teunenbroek, Maarten van Loggem tegen Jens Duyts en uiteindelijk Simon Bouwhuis tegen Gerrit Groenewegen.

Bij een eerste rondje langs de borden rondom kwart voor negen is er nog niet zo heel veel aan de hand. De meesten zijn nog bezig met de ontwikkeling van hun stukken.

Een minuut of 20 later komt Olaf langs, die opmerkt dat het niet slecht gaat. En inderdaad, overal staan interessante stellingen op de borden, en zo te zien staan praktisch alle raadsheren er beter voor, vooral Mark en Anjo staan er uitermate goed voor; ook Luc staat een pion voor. Overal is de strijd in alle hevigheid losgebarsten. Zo gaat het lang door – het zijn allemaal lange partijen.

Maarten heeft zich min of meer ingegraven en is in een stelling terecht gekomen die er remise-achtig uitziet. Het verbaast me dan ook niet, dat de heren remise overeen komen (½ - ½). Niet lang daarna wint Peter (1½ - ½). Alle raadsheren staan op dat moment beter en het ziet er goed uit.

Dan gaat het opeens snel: achtereenvolgens winnen Frits (2½ - ½), Anjo (3½ - ½) en Mark (4½ - ½). We hebben al gewonnen!

Simon krijgt een remise-aanbod, wat hij van mij aan mag nemen, maar besluit door te spelen. Bert staat een kwal voor in een betere stelling, en een enorme voorsprong in tijd. Luc's stelling kan ik niet beoordelen. Het

blijft nog behoorlijk spannend. Maar dan winnen Luc (5½ - ½) en Bert (6½ - ½) vrij snel achter elkaar. En uiteindelijk moet ook Simons tegenstander opgeven, waardoor de uitslag komt op 7½ - ½.
Ik ben trots op mijn mannen.

Robin Van Kampen grootmeester

DORTMUND – Robin van Kampen heeft gisteren zijn derde en laatste grootmeesterresultaat behaald. De 16-jarige schaker won een toernooi in Dortmund. Hij lost met het behalen van de grootmeestertitel Danjel Stellwagen af als jongste grootmeester die in Nederland geboren is. Van Kampen was gisteren 16 jaar, 8 maanden en 17 dagen. (ANP)

De toekomst is blijkbaar aan de jeugd.

Na de gigantische overwinning wordt de volgende ronde een groots verlies geleden tegen de jeugdige knaapjes van Vas-8. De toekomst is blijkbaar aan: Camilo, Myron, Veron, Dion, Milo, Sage, Elvis en meer van dat soort namen. Wij hadden het er in ieder geval erg moeilijk mee. Gelukkig keerde het tij in de derde ronde en werd er weer een klinkende overwinning geboekt.

Het derde op het laatste moment langs tegenstander……
Veertien december ontving ons derde het team van Pegasus 2.
Aan het begin heerste er nog wat verwarring. Heel lang leek het of er maar 4 tegenstanders aanwezig waren en bij ons ontbrak Simon. Deze bleek ziek te zijn en dat al dinsdag aan mij doorgebeld te hebben….. (bij thuiskomst bleek hij wel op mijn voicemail te staan, maar waarom ik hem niet gehoord heb is mij een raadsel; ik was gewoon thuis; en bovendien gaf mijn telefoon niet aan dat de voice mail was ingesproken……). Dus werd Gerben op het nippertje gevraagd in te vallen.
De volgende paren gaan achter hun respectievelijke borden zitten:
Luc tegen Max van der Lugt, Peter tegen Ed Hartog, Anjo tegen Leon van Hedel,
Corneel tegen Piet Avis, Bert tegen Ido Markens, Marc tegen Ger den Drijver, Maarten tegen Willem van der Horst en Gerben tegen Willem van Delft.
Het worden over het algemeen lange partijen, waarin lang weinig gebeurt. Rondom kwart voor tien is de strijd op alle borden nog in volle gang, slechts hier en daar heeft iemand een pionnetje van de ander gesnoept. Tegen 10 uur komt Luc remise overeen (½ - ½). Peter staat dan een volle toren achter, maar strijd nog dapper door. Maarten speelt een wonderbaarlijke partij. Hij staat op dit moment 3 pionnen achter, maar heeft een mogelijkheid om een dame te winnen. Helaas ziet zijn tegenstander dat ook…… Marc remiseert. Anjo overweegt ook om remise aan te bieden. Ik vraag hem nog even door te spelen. Dat doet hij ook, maar even later ziet hij toch geen andere mogelijkheid dan remise overeen te komen (1½ - 1½).

Topscorer van 3e team: Anjo Vlug.

Peter heeft lang doorgevochten in een slechte stelling maar moet nu toch echt opgeven (1½ - 2½). Op dat moment staan wij er slecht voor, ik zie het somber in; op 2 van de 4 nog actieve borden staan we duidelijk minder…..
Bert komt op dat moment naar me toe, ook hij overweegt remise. Na enig beraad besluit hij door te spelen. Maarten speelt werkelijk een bloedstollende partij, het ziet er erg gevaarlijk uit voor hem, maar hij weet de overwinning mooi naar zich toe te trekken. Chapeau! (2½ - 2½). En dit betekent ook het omslagpunt voor de gehele wedstrijd. Corneel, die toch een groot gedeelte van de avond minder heeft gestaan, weet langzaam maar zeker de partij naar zich toe te trekken en wint uiteindelijk (3½ - 2½). Gerben haalt op bijzonder mooie manier het volgende punt binnen (4½ - 2½) en uiteindelijk komen Bert en zijn tegenstander nog remise overeen (5 – 3).
Ik ben trots op mijn mannen!!

1e ronde

	Raadsheer 3	1494	-	MSK 2	1414	7½	- ½
1.	Luc Scheepmaker	1629	-	Hildo van den Berg	1539	1	- 0
2.	Peter Voets	1659	-	Wim Rakhorst	1508	1	- 0
3.	Frits van Gelder		-	Tom van Zon	1561	1	- 0
4.	Anjo Vlug	1569	-	Bram van Slijpe	1263	1	- 0
5.	Bert Bergshoeff	1475	-	Toon Gieling	1418	1	- 0
6.	Marc Souren	1365	-	Marcel van Teunenbroek	1440	1	- 0
7.	Maarten van Loggem		-	Jens Duyts	1335	½	- ½
8.	Simon Bouwhuis	1264	-	Gerrit Groenewegen	1251	1	- 0

2e ronde

	VAS 8	1490	-	Raadsheer 3	1492	6½	-	1½
1.	Camilo Guzman	1748	-	Peter Voets	1659	1	-	0
2.	Myron Roesink	1637	-	Anjo Vlug	1569	0	-	1
3.	Veron Roesink	1690	-	Luc Scheepmaker	1629	½	-	½
4.	Dion van Lange	1510	-	Marc Souren	1365	1	-	0
5.	Milo Cornelissen	1504	-	Bert Bergshoeff	1475	1	-	0
6.	Sage Sampson	1371	-	Charles Hartman	1375	1	-	0
7.	Elvis Somers	1217	-	Maarten van Loggem		1	-	0
8.	Filip Schutte	1240	-	Cilia van der Kamp	1374	1	-	0

3e ronde

	Raadsheer 3	1566	-	Pegasus 2	1506	5	-	3
1.	Luc Scheepmaker	1629	-	Max van der Lugt	1527	½	-	½
2.	Peter Voets	1659	-	Ed Hartog	1617	0	-	1
3.	Anjo Vlug	1569	-	Léon van Hedel	1553	½	-	½
4.	Corneel Simoons	1697	-	Piet Avis	1563	1	-	0
5.	Bert Bergshoeff	1475	-	Ido Markens	1433	½	-	½
6.	Marc Souren	1365	-	Ger den Drijver	1485	½	-	½
7.	Maarten van Loggem		-	Willem van der Horst	1480	1	-	0
8.	Gerben Houba		-	Willem van Delft	1386	1	-	0

stand na 3 ronden

	Klasse 3B	Ap	Mp	Bp	1	1	2	2	3	3	4	4	Ra	TPR
1.	VAS 8	3	6	17½	x	x	6½	.	6	.	5	.	1490	1646
2.	Raadsheer 3	3	4	14	1½	.	x	x	5	.	7½	.	1517	1530
3.	Pegasus 2	3	1	9	2	.	3	.	x	x	4	.	1484	1445
4.	MSK 2	3	1	7½	3	.	½	.	4	.	x	x	1462	1336

Raadsheer 3			
1.Peter	3	1	33
2.Luc	3	2	67
3.Anjo	3	2½	83
4.Frits1	1	1	100
5.Corneel	1	1	100
6.Bert	3	1½	50
7.Marc	3	1½	50
8.Charles	1	0	0
9.Maarten	3	1½	50
10.Gerben	1	1	100
11.Simon	1	1	100
12.Cilia	1	0	0

Raadsheercup 2011-2012

Uitslagen eerste ronde 9 november 2011

Anjo Vlug	-	Olaf Cliteur	0 - 1
Frans Altena	-	Johan Dijkman	1 - 0
Maarten van Loggem	-	Frank van Wijck	0 - 1
Harmen v d Ploeg	-	Marie Boomgaard	1 - 0
Ton van Garderen	-	Eric Mol	1 - 0
Gerie Opgenhaffen	-	Lex van der Wal	1 - 0
Tony Slengard	-	Ron van Dijk	0 - 1
Luc Scheepmaker	-	Peter Voets	0 - 1
Cilia van der Kamp	-	Ramon v Beemdelust	0 - 1
Henk Weeling	-	Charles Hartman	0 - 1
Gerben Houba	-	Natalie Veldema	1 - 0
Simon Bouwhuis	-	André de Roo	0 - 1

Loting derde ronde (kwart finales) 22 februari 2012

Frans Altena	-	Olaf Cliteur
Ton van Garderen	-	Ramon v Beemdelust
André de Roo	-	Harmen v d Ploeg
Gerben Houba	-	Ron van Dijk

Uitslagen tweede ronde (tussenronde) 30 november 2011

Peter Voets	-	Ramon v Beemdelust	0 - 1
Frank van Wijck	-	Ron van Dijk	0 - 1
Olaf Cliteur	-	Charles Hartman	1 - 0
André de Roo	-	Gerie Opgenhaffen	1 - 0
Gerben Houba		vrij	
Ton van Garderen		vrij	
Harmen van der Ploeg		vrij	
Frans Altena		vrij	

Interne competitie

door Gerie Opgenhaffen

Het jaar 2011 is, in ieder geval wat de interne competitie betreft, afgelopen en het jaar 2012 staat op uitbreken. Het seizoen is daarmee ook al weer halverwege. Een uitstekend moment om eens te zien waar we staan. Het wordt geen wetenschappelijke analyse en ook gaan we niet mijmeren of filosoferen. Gewoon een verslagje.

Alweer nieuwe gezichten
In het vorige clubblad kon Harmen met blijdschap konde doen van enkele nieuwe gezichten en enkele gezichten die weer eens te zien waren. Na die tijd is ook Frank van Wijck lid geworden en regelmatig op de clubavond aanwezig. Bert Bergshoeff speelt extern maar hij speelt ook mee voor de zeskampen dus telt dat intern ook. Douwe Veltheer heef net als vorig jaar zijn gezicht weer eens laten zien en ook Vincent Visser (voor zover ik weet geen familie van Annelies) kijkt of het hem bevalt. Ik hoop dat hij het naar zijn zin heeft bij ons en vaker terugkomt, maar dat kan toch haast niet anders? Allemaal van harte welkom.

De competitie
Na zes keer afwezig zijn krijg je er daarna geen punten (1/3 van je eigen waarde) meer voor. Dat is te merken nu degenen die niet intern spelen echt omlaag gaan op de lijst. Er zijn overigens 12 mensen die helemaal niet intern speelden (en 40 wel), waarvan er vier mensen wel extern spelen en één wel voor de Raadsheercup meespeelt (en hoe). Stiekem hoop ik ook de andere zeven weer eens op de club te zien…. De speelavonden worden goed bezocht en het is doorgaans dan ook lekker druk. En vooral: er heerst een prettige sfeer op de clubavonden. Volgens mij mogen we niet mopperen (al doen we dat soms lekker wel natuurlijk).

De stand
Tot mijn verbijstering (en misschien ook die van anderen) staat Gerie op kop en nog wel vrij aardig ook! Na het vorige clubblad hebben Mustapha en Gerie elkaar afgewisseld op deze felbegeerde plek. De onderlinge ontmoeting werd remise. Maar op de laatste clubavond van 2011, op 21 december, verloor Mustapha van Hans (een zeskamp-partij) terwijl Gerie wist te winnen van Olaf. Op de derde plaats staat nu André, wat natuurlijk ook een akelig sterke kampioenskandidaat is. Maar de verschillen zijn niet groot: Wim is na een tegenvallend begin weer teruggeslopen naar de kop en Olaf zakte iets terug, maar staat er toch nog vlak achter. Maar ook Hans, Lex en Harmen doen nog volop mee. Kortom: kandidaten genoeg dus het belooft een hele mooie tweede helft van het seizoen te worden.

Per groep
De situatie in groep 1 is hierboven af te lezen. De overduidelijke koploper in groep 2 is Lex: hij staat 7^{e} en draait mee voor de topposities. Tony staat tweede, maar is na een goed begin van het seizoen teruggevallen naar de 13^{e} plek, op de voet gevolgd door Anjo. Ook Eric en (als hij de tijd kan vinden) Peter van Nijen liggen op de loer. De koploper van groep 3 is Charles: hij staat op een keurige 10^{e} plek en heeft ook een mooie score. Maar Peter van de Beek zit nog in de achtervolging en er komt nog een andere bedreiging aan (en zeker niet de minste): Leo is flink aan het scoren geslagen.

Raadsheercup
Echt hele grote verrassingen waren er niet in de 1^{e} ronde die op 9 november werd gespeeld en ook alle groep 1-spelers die het tegen groep 3-spelers met 10 minuten moesten doen hebben dat gered. Om acht mensen over te houden voor de kwartfinales moesten er in de tweede ronde vier partijen gespeeld worden; vier mensen kwamen zonder meer in de derde ronde (ofwel de kwartfinales) terecht: Gerben, Ton, Harmen en Frans Altena. In die tweede ronde won Ramon van Peter Voets, en twee groep 1-spelers hadden weer aan 10 minuten genoeg: regerend bekerhouder Ron won van Frank en Olaf won van Charles. André won “gewoon” van Gerie. De kwartfinales staan voor 22 februari gepland: Frans mag tegen Olaf en Gerben tegen Ron, dus de finalisten van vorig jaar hebben opnieuw 10 minuten. Ton speelt tegen Ramon en André heeft opnieuw de normale tijd tegen Harmen.

Snelschaken, Stamhouderscup en rapid
De eerste clubavond van het nieuwe jaar, 4 januari, wordt traditioneel het snelschaak-kampioenschap uitgevochten. Spelers van groep 1 en 2 doen daar verplicht aan mee; hopelijk zijn er genoeg groep 3-

spelers voor de Stamhouderscup: iedereen heeft dan een kwartier per persoon per partij. Maar ze mogen ook meedoen met snelschaken (5 minuten). Dat is altijd een leuke avond, dus hopelijk is er een grote opkomst.

Dan hebben we ook nog een rapid-kampioenschap verspreid over 3 avonden. De eerste daarvan is op 15 februari. Als je een avond niet kan mag je (facultatief 1,5 punt hebben voor die avond.

Interne competitie (Standen)

Ranglijst bijgewerkt t/m ronde 15

21-dec-11

Nr	Naam	Punten	Wa	Gsp	Gw	Rm	Vl	Perc
1	Gerie Opgenhaffen 1	708	78	7	4	3	0	79
2	Mustapha Yahia 1	635	77	9	5	2	2	67
3	André de Roo 1	611	76	8	5	2	1	75
4	Wim Postema 1	601	75	11	6	2	3	64
5	Olaf Cliteur 1	591	74	9	4	3	2	61
6	Hans Radder 1	573	73	9	5	1	3	61
7	Lex van der Wal 2	571	72	13	6	4	3	62
8	Harmen van der Ploeg 1	564	71	8	3	4	1	63
9	Peter Voets 1	515	70	6	2	0	4	33
10	Charles Hartman 3	488	69	9	5	1	3	61
11	Ramon van Beemdelust 1	437	68	5	2	2	1	60
12	Peter van de Beek 3	424	67	7	2	2	3	43
13	Tony Slengard 2	411	66	14	6	0	8	43
14	Henk bij de Vaate 1	400	65	4	2	1	1	63
15	Anjo Vlug 2	398	64	6	2	2	2	50
16	Leo Oomens 3	389	63	11	5	3	3	59
17	Eric Mol 2	376	62	6	4	1	1	75
18	Maarten van Loggem 3	371	61	9	3	2	4	44
19	Peter van Nijen 2	369	60	8	4	1	3	56
20	Joop Reiber 1	355	59	6	2	1	3	42
21	Frits van Gelder 2	354	58	8	2	3	3	44
22	Ton van Garderen 2	352	57	5	2	2	1	60
23	Corneel Simoons 2	345	56	5	3	0	2	60
24	Cilia van der Kamp 3	318	55	4	2	0	2	50
25	Simon Bouwhuis 3	302	54	13	4	3	6	42
26	Gerben Houba 3	284	53	10	4	1	5	45
27	Hein van der Kroon 3	284	52	11	3	3	5	41
28	Eelco Niks 1	269	51	1	1	0	0	100
29	Marie Boomgaard 3	267	50	12	4	0	8	33
30	Bert Bergshoeff 3	258	49	2	2	0	0	100
31	Frank van Wijck 3	254	48	6	1	3	2	42
32	Frans Altena 3	241	47	6	2	2	2	50
33	Natalie Veldema 3	234	46	10	3	1	6	35
34	Luc Scheepmaker 2	204	45	1	0	1	0	50
35	Marc Souren 3	190	44	2	0	2	0	50
36	Vincent Visser 3	176	43	2	2	0	0	100
37	Annelies Visser 3	173	42	8	2	0	6	25
38	Johan Dijkman 3	145	41	13	1	3	9	19
39	Jop Dekker 1	137	40	0	0	0	0	0
40	Stephan Geuljans 1	133	39	0	0	0	0	0
41	Henri Amand 1	130	38	0	0	0	0	0
42	Douwe Veltheer 2	115	37	1	1	0	0	100
43	Marcel Hoogesteger 1	96	36	0	0	0	0	0
44	Ron van Dijk 1	88	35	0	0	0	0	0
45	Henk Weeling 3	83	34	9	0	1	8	6
46	Frans Smit 1	70	33	0	0	0	0	0
47	Dick Beijne 2	68	32	0	0	0	0	0
48	Jaap Schrickx 3	62	31	0	0	0	0	0
49	Wim van Vugt 1	60	30	0	0	0	0	0
50	Peter Bosschieter 2	58	29	0	0	0	0	0
51	Theo Breidenbach 3	56	28	0	0	0	0	0
52	Ben Kamp 3	54	27	0	0	0	0	0

Groep 1

1	Gerie Opgenhaffen
2	Mustapha Yahia
3	André de Roo
4	Wim Postema
5	Olaf Cliteur
6	Hans Radder
7	Harmen van der Ploeg
8	Peter Voets
9	Ramon van Beemdelust
10	Henk Bij de Vaate
11	Joop Reiber
12	Eelco Niks
13	Jop Dekker
14	Stephan Geuljans
15	Henri Amand
16	Marcel Hoogesteger
17	Ron van Dijk
18	Frans Smit
19	Wim van Vugt

Groep 2

1	Lex van der Wal
2	Tony Slengard
3	Anjo Vlug
4	Eric Mol
5	Peter van Nijen
6	Frits van Gelder
7	Ton van Garderen
8	Corneel Simoons
9	Luc Scheepmaker
10	Douwe Veltheer
11	Dick Beijne
12	Peter Bosschieter

Groep 3

1	Charles Hartman
2	Peter van de Beek
3	Leo Oomens
4	Maarten van Loggem
5	Cilia van der Kamp
6	Simon Bouwhuis
7	Gerben Houba
8	Hein van der Kroon
9	Marie Boomgaard
10	Bert Bergshoeff
11	Frank van Wijck
12	Frans Altena
13	Natalie Veldema
14	Marc Souren
15	Vincent Visser
16	Annelies Visser
17	Johan Dijkman
18	Henk Weeling
19	Jaap Schrickx
20	Theo Breidenbach
21	Ben Kamp

Het vierde kattenburg open: Alweer een prachttoernooi

door Gerie Opgenhaffen

We zijn alweer toe aan de vierde editie van het Kattenburger Open. Vorig jaar dachten we op onze top te zitten maar het kan altijd gekker: we zijn doorgegaan tot het eigenlijk onmogelijke aantal van 78 deelnemers en we hebben zelfs nog mensen moeten weigeren. Er zijn elke ronde wel de nodige byes (afwezigen), maar in de derde ronde waren er maar liefst 70 mensen aanwezig – een hele zaal vol. En wat misschien nog wel veel belangrijker is: het blijft gewoon een leuk toernooi met een goede en gezellige sfeer. De meeste mensen die eerder meededen blijven meedoen en er zijn ook weer nieuwe deelnemers. Het lijkt Hoogovens/Corus/Tata wel, maar dan op bescheiden schaal. Over schaal gesproken: aan de goede sfeer is zeker de barbediening mede debet – zij voorzien iedereen van een drankje en na afloop van een schaal met hapjes. Peter van de Beek namens de club en natuurlijk Joop en Piet namens VNK.

De eerste ronde was op 16 oktober. In deze ronde liggen de ratings nog ver van elkaar in dit Zwitserse toernooi, maar toch waren er al wel een paar verrassingen. De inmiddels toch wel good old Peter Koefoed won van kanshebber Lendert v.d. Ouden uit de Rotterdamse regio (ik las ergens Goeree-Overflakkee?), Gijs Markus (Fischer Z) won van Marcel Schröer uit Woerden, onze eigen Olaf Cliteur verloor van Ben Duivenvoorden van VAS en Ad Goes (ook al uit Woerden) won van Kees Sterrenburg (Caissa). Daarnaast waren er meerdere verrassende remises. In de tweede ronde op 13 november waren er – gek genoeg – minder verrassingen, maar vermeld moet worden dat Gijs alweer won – nu van Iwan Bonoo van Oosten-Toren. Helaas vallen ook verrassende verliespartijen te melden van leden: Tony Slengard verloor van een ander lid namelijk Bert Bergshoeff en Anjo Vlug verloor van Peter Kaptein – ook een clubgenoot van mij maar dan van De Uil uit Hillegom. En natuurlijk weer de nodige opvallende remises.

Op 11 december werd de derde ronde gespeeld en nu was men over het algemeen – maar niet altijd, zoals bij de arme Simon Bouwhuis – wat meer aan elkaar gewaagd. Het topduel werd aan bord 1 uitgevochten. Sten Goes (2206), de kampioen van de derde editie moest het opnemen tegen Roel van Duijn (1943), de kampioen van de tweede editie. Roel heeft wat ratingpunten moeten inleveren de laatste tijd, maar hij heeft aangetoond dat hij daarom nog niet afgeschreven mag worden als kanshebber. Hij speelde een prima partij tegen Sten en maakte het bijzonder fraai af met een mooie overwinning. Hij deelt nu de koppositie met 3 uit 3 alleen nog met een andere verrassing: zijn clubgenoot van Caissa Aldo van de Woestijne won van Ronald Ritsema uit Hoorn. Op de andere kopborden werd het overal remise zodat de derde plaats nu door 9 mensen wordt gedeeld. Daarbij moet toch zeker Rotterdammer Martin Rensen genoemd worden, die in de tweede ronde Willem Hensbergen (Tal/DCG en nog zo wat clubs) op remise hield.

Zijn er dan helemaal geen wanklanken te noemen? Nou, dat is een groot woord maar het valt wel tegen dat van het hele eerste team alleen Olaf deelneemt. In totaal doen 13 leden van de Raadsheer mee en of dat goed of slecht is mag je zelf bepalen. De hoogst genoteerde daarvan is Jop Dekker met 2 uit 3, al heeft hij slechts één partij gespeeld en twee byes. Maar toch.

De volgende ronde is niet in januari, maar op 12 februari – na het Tata Toernooi in Wijk aan Zee. De indelingen en uitslagen kan je natuurlijk op de site bekijken. Maar kom gewoon eens langs om te kijken; het is de moeite waard. Om mooie partijen te zien en voor de gezelligheid.

Aljechin en Capablanca (vervolg)

door Corneel Simoons

We gaan verder met de partij Capablanca – Yates (New York 1924) en vertrekken vanuit de diagramstelling. Stand na de 24ste zet van zwart en niet de 25ste zoals ik abusievelijk schreef. Stom foutje; Ik heb wits 23ste laten beantwoorden door zwarts 24ste.

Naast AA (de moderne herdruk uit 2008 uitgegeven bij Russel) haal ik ook regelmatig HG aan (dat is Harry Golombek: Capablanca's 100 best games of chess, London 1947). Ik (CS) vond zelf de vergelijking van hun verschillende benaderingen verhelderend.

Capablanca – Yates

New York 1924
7e ronde

stelling na 24. … Tb8-b6

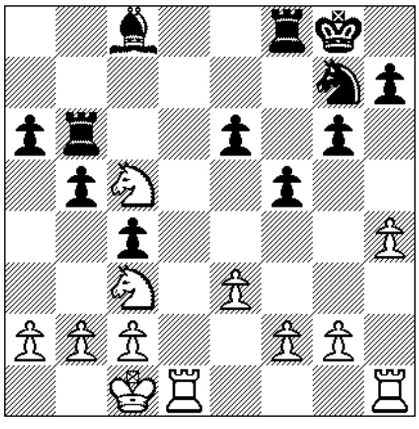

25. a2 – a4

AA: Zeer overtuigend. De pionnenketen moet worden gebroken, zodat daarna de paarden de zwakke achterblijvers te lijf kunnen gaan. Bovendien kan zo de vereenvoudigende ruil van één van de torens afgedwongen worden.

25 …..	**Pg7 – h5**
26. b2 – b3	**c4 x b3**
27. c2 x b3	**b5 x a4**
28. Pc3 x a4	**Tb6 – c6**
29. Kc1 – b2	**Ph5 – f6**
30. Td1 – d2	**a6 – a5**

AA: Misschien had deze pion beter op a6 kunnen blijven, verdedigd door Lc8.
HG: Op bijvoorbeeld 30. …, e5 zou 31. Thd1 gevolgd door 32. T2d6 zijn gekomen, met uiteindelijk de verovering van de pion op a6.

31. Th1 – d1	**Pf6 – d5**
32. g2 – g3	**Tf8 – f7**
33. Pc5 – d3	**Tf7 – b7**
34. Pd3 – e5	**Tc6 – c7**
35. Td2 – d4	**Kg8 – g7**
36. e3 – e4	

CS: Creëert nog een zwakte op e6. Zwart moet wel ruilen want anders verliest Pd5 zijn steuntje.

36 …..	**f5 x e4**
37 Td4 x e4	**Tb7 – b5**
38 Te4 – c4	**Tc7 x c4**
39 Pe5 x c4	**Lc8 – d7**

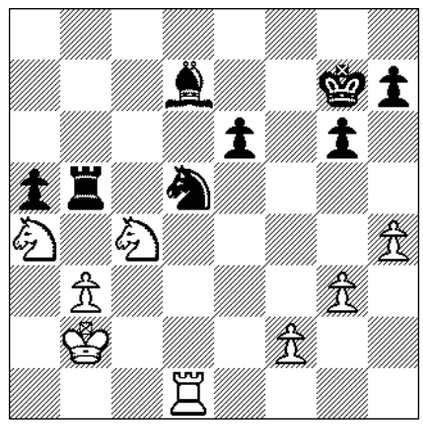

40 Pa4 – c3

CS: Het begin van een opmerkelijke strooptocht. Het paard gaat de pion op a5 ophalen. Merk op hoe Capa in toenemende mate druk op beide vleugels combineert.

40 …..	**Tb5 – c5**
41 Pc3 – e4	**Tc5 – b5**
42 Pe4 – d6	**Tb5 – c5**
43 Pd6 – b7	**Tc5 – c7**
44 Pb7 x a5	**Ld7 – b5**
45 Pc4 – d6	**Lb5 – d7**
46 Pa5 – c4	**Tc7 – a7**
47 Pd6 – e4	**h7 – h6**
48 f2 – f4	**Ld7 – e8**
49 Pc4 – e5	**Ta7 – a8**
50 Td1 – c1	**Le8 – f7**

51 Tc1 – c6 Lf7 – g8
52 Pe4 – c5 Ta8 – e8
53 Tc6 – a6 Te8 – e7
54 Kb2 – a3 Lg8 – f7
55 b3 – b4 Pd5 – c7
56 Ta6 – c6 Pc7 – b5+
57 Ka3 – b2 Pb5 – d4
58 Tc6 – a6 Lf7 – e8
59 g3 – g4 Kg7 – f6
60 Pc5 – e4+ Kf6 – g7
61 Pe4 – d6 Le8 – b5
62 Ta6 – a5 Lb5 – f1

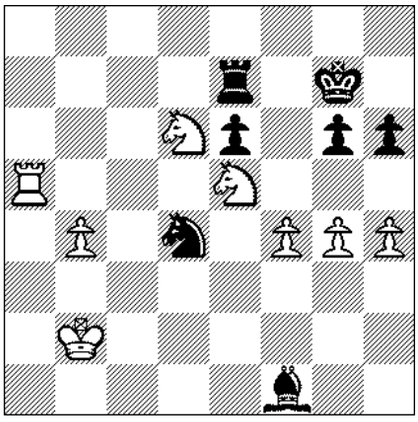

CS: De loper kan hier niet meer actief aan de verdediging van beide vleugels bijdragen. Nu wordt de aanval op de koningsflank de beslissende factor.

63 Ta5 – a8

AA: Dreigt 64. Pe8+, Kh7 65. Pf6, Kg7 66. g5 met uiteindelijk mat.

63 ….. g6 – g5
64 f4 x g5 h6 x g5
65 h4 x g5 Lf1 – g2
66 Ta8 – e8 Te7 – c7

CS: Op 66. …, Txe8 volgt 67. Pxe8+, Kf8 68. g6!

67 Te8 – d8 Pd4 – c6
68 Pd6 – e8+ Kg7 – f8
69 Pe8 x c7+ Pc6 x d8
70 Kb2 – c3 Lg2 – b7
71 Kc3 – d4 Lb7 – c8
72 g5 – g6 Pd8 – b7
73 Pc7 – e8 Pb7 – d8
74 b4 – b5 Kf8 – g8
75 g4 – g5 Kg8 – f8
76 g6 – g7+ Kf8 – g8
77 g5 – g6
en zwart gaf op

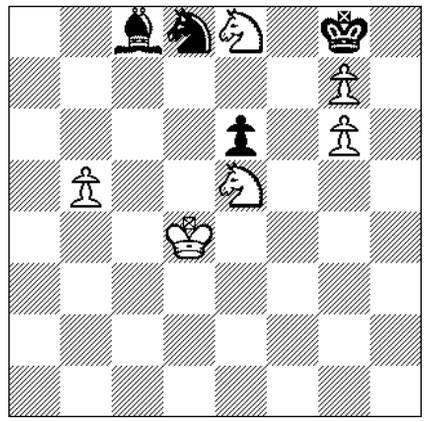

Slotstelling na 77. g5 – g6

CS: Mat kan niet meer vermeden worden. Merk op hoe volkomen vast zwart staat. Op 77. …, Pb7 komt 78. Pc6 met de dreiging 79. Pe7# en op 77. …,Lb7 volgt 78. Pd7 met de dreiging 79. Pf6#

Een grandioos eindspel en dat beweer niet alleen ik. Neen, dat is de mening van een aantal latere wereldkampioenen, waaronder Aljechin. In de periode dat deze partij gespeeld werd, bereidde de laatste zich intensief voorop een verhoopte match met Capablanca. Op wat hij volgens zichzelf, maar ook bv volgens Euwe en Kotov, geleerd heeft van zijn grote voorganger kom ik een volgende keer terug. (CS)

Deelnemers aan het toernooi New York 1924

Boven (van links naar rechts)
Marshall, Tartakower, Maroczy, Aljechin, Reti, Bogoljubow

Onder (van links naar rechts)
Yates, Capablanca, Janowski, Ed. Lasker, Em. Lasker.

Eindstand:

1. Em. Lasker 16 uit 20
2. Capablanca 14½ uit 20
3. Aljechin 12 uit 20

Internetschaak

door Ramon van Beemdelust

Zoals ik u al heb laten weten ben ik verslaafd aan het internetsnelschaak. Het valt mij soms op bij het naspelen dat sommige partijen van een behoorlijk niveau zijn. Als de tegenstander van de theorie afwijkt kan dit direct na de partij in de database en met een sterke schaak-engine worden bekeken. Men krijgt zo ook een ontzaglijke routine in de openingen. Ik heb een vrij goed geheugen en de meeste dingen blijven wel hangen. De volgende partij speelde ik met wit en ik had slechts 2 minuten voor de hele partij. Snel zetten dus! Ik had inmiddels mijn rating opgewerkt naar 2151. Natuurlijk krijgt men dan ook sterkere tegenstanders. En ja hoor, daar kreeg ik een reus met een rating van 2260 tegenover mij. Ben ik kansloos? Nee! Ik heb een zeer goed en scherp openingsrepertoire en kan vaak goed snelschaken. Ik zou dus zeggen:"Kom maar op!"

Wit: Sirius 7 (Ramon van Beemdelust) 2151
Zwart: Anibal 11 2260

1. d2 – d4 d7 – d5
2. e2 – e4 c7 – c6
3. Pb1 – c3 d5 x e4

Een afwijking op de gewone varianten. Ik heb echter een verrassing in petto!

4. Lf1 – c4

Normaal is natuurlijk slaan op e4.

4. ….. Pg8 – f6
5. f2 – f3

Een gambiet!

5. ….. e4 x f3
6. Pg1 x f3 Lc8 – g4?

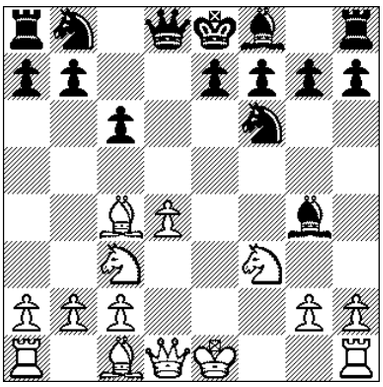

Een veel voorkomende fout! Nu komt de eerste mokerslag!

7. Lc4 x f7+! Ke8 x f7
8. Pf3 – e5+ Kf7 – g8
9. Pe5 x g4

Wit heeft zijn pion teruggewonnen en heeft groot voordeel in verband met de toren op h8 die zeer moeilijk tot ontwikkeling zal kunnen komen.

9. ….. Pb8 – d7
10. Dd1 – e2!

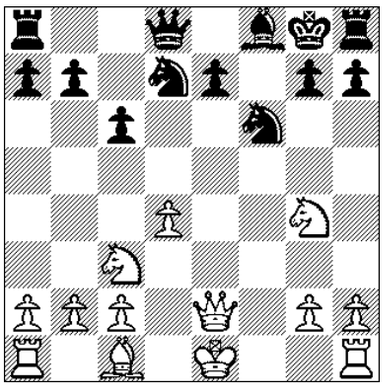

Dreigt De6 mat!

10. ….. g7 – g6

Zwart ziet het dus. Nu volgt echter een zinderende finale!

11. De2 – e6+ Kg8 – g7
12. Lc1 - h6+ en mat.

Heerlijk om zo een partij te winnen. Mijn hele avond was toen goed. Niets kon mijn geluk toen nog bederven. Bedankt Caïssa! 1-0

AD PAROOL DONDERDAG 8 DECEMBER 2011

Jubileum Kwart eeuw schaakmuseum, met onder andere het bord dat Mussert van Hitler zou hebben gekregen

Max Euwe leeft voort op zijn plein

FRENK DER NEDERLANDEN

Het is het meest gefotografeerde schaakbord van de stad. Dag in dag uit worden de spelers op het Max Euweplein vastgelegd door passerende toeristen. Maar vandaag is het stil onder de kerstverlichting. Schaken in de regen is geen pretje.

Het beeld van Max Euwe staat er verweesd bij. Zijn bronzen hoofd is bedekt met spiraag, alsof hij al jaren nadenkt over een geniale zet. Maar ineens duiken uit alle boeken en gaten de mansen op die hier dagelijks hun tijd verdrijven met een strijd op leven en dood. Ze halen de plastic schaakstukken uit de kisten en even later voeren ze weer hun vertrouwde show op. "Gaan we nog wat doen of geef je nu al op?"

De toeristen die het tableel geamuseerd gadeslaan, hebben geen oog voor de reclameboodschap op de sokkel van het beeld, waarin ze worden uitgenodigd – *Gratis, free, frei, gratuit* – een bezoek te brengen aan het museum van het Max Euwe Centrum, vijftig meter verderop. En dat is jammer, want wie ook maar een beetje in schaken is geïnteresseerd, vindt daar een paar fraaie parelijtjes uit de geschiedenis van het edele spel.

Zoals een schaakbord dat ooit op de kamer van NSB-leider Anton Mussert heeft gestaan. Het zou hem zijn geschonken door Hitler zelf en verbeeldt de gedroomde overwinning van de met wit spelende nazi's tegen het veel zwakkere leger van de geallieerden.

Of het bord waarmee oud-wereldkampioen Gary Kasparov drie keer achteneen het Hoogovens Schaaktoernooi wist te winnen. Omdat hij z'n eigen bord was vergeten, leende hij het van de toenmalige toernooidirecteur Piet Zwart. 'It still brings me luck', schreef hij met zwarte stift op de achterkant.

En dan is er natuurlijk van alles te zien over het leven van Max Euwe zelf, de enige wereldkampioen, tussen 1935 en 1937, die Nederland ooit heeft gehad. Historische foto's, beleven, boeken, films en de wonderlijkste parafernalia geven een fascinerend beeld van de man die Nederland leerde schaken.

Toen Euwe in 1981 op tachtigjarige leeftijd overleed, ontstond meteen het plan zijn nagedachtenis te eren. En dan niet met een eenvoudig standbeeld, maar door iets blijvends, iets waarvan ook de schakers van de toekomst profijt zouden hebben. Een jaar later was de stichting Max Euwe Centrum (MEC) een feit, en zadat onder de bezielende leiding van Henk Wille, toenmalig voorzitter van de schaakbond KNSB, de benodigde fondsen waren geworven, werd in 1986 een klein perceel in de Paleistraat betrokken. Dat is dus 25 jaar geleden.

Vijf paar jaar later, toen even voorbij de Hein Donnerbrug het Max Euweplein was aangelegd, verhuisde het centrum naar een ruimte in de oude strafgevangenis aan het Kleine Gartmanplantsoen.

Door huurperikelen dreigde in 2000 de ondergang, maar dankzij tussenkomst van de gemeente kon het MEC blijven bestaan.

Het centrum annex museum trekt nu ruim tweeduizend bezoekers per jaar, de bibliotheek omvat meer dan dienduizend – soms eeuwenoude – schaakboeken en er worden cursussen, lezingen, boekpresentaties, filmdagen en beurzen gehouden. Ook zijn er geregeld schoolklassen te gast, want schaken trekt telkens weer nieuw talent. De jongste grootmeester van Nederland, Daan Brandenburg, is slechts veertien jaar.

Op een tijdelijke expositie wordt met foto's, documenten en boekjes een bescheiden beeld gegeven van de ontstaansgeschiedenis van het MEC. Manager Eddy Sibbing: "Voor zover ik weet zijn wij het enige Nederlandse museum dat aan een individuele sporter is gewijd."

Alle reden dus voor een jubileumfeestje bij de buren, het casino. Grootmeester Daniel Stellwagen speelt een blindsimultaan tegen acht tegenstanders. Jan Timman neemt het in een simultaan op tegen liefhebbers Ed van Thijn, Jan Nagel, Roel van Duijn en Thomas Roosenboom. De grootmeester presenteert tevens zijn nieuwste boek, *The art of the endgame*, en zal zijn biografie in ontvangst nemen.

De schakers buiten blijven onderwijl gewoon hun eigen partijen spelen. "Je paard, man, je paard. Ik geef je nog één keer de kans op remise, anders ga je eraf. Het blijft geen sinterklaas."

Het Max Euwe Centrum bestaat deze week 25 jaar. Alle reden voor een vrolijk schaakfeestje.

Schaken in de regen op het Max Euweplein, vlak bij het naar de grootmeester genoemde museum. FOTO JAN PIERZ JAN

2000
bezoekers per jaar kijken naar tienduizend boeken

Bijna alle toernooien Tata Chess zitten vol

VAN ONZE VERSLAGGEVER

ZAANSTREEK – Over iets meer dan een maand start in Wijk aan Zee de 74e editie van het Tata Steel Chess Tournament. Qua aandacht van de schakers heeft de traditie in het kustdorp niks te klagen: bijna alle toernooien zitten al vol. Alleen voor de dagvierkamp zijn nog plekjes aan een bord te reserveren. Tot nu toe hebben 67 Zaankanters zich ingeschreven voor de diverse onderdelen.

Het rapidtoernooi, de dagtienkamp en de weekendvierkamp, waarmee het toernooi op 13 januari wordt begonnen, zijn al helemaal bezet. De dagtienkamp is altijd qua aantal deelnemers en speelsterkte het beste bedeeld. In groep 1 (17 deelnemers) zit een grootmeester, een vrouwelijke grootmeester (de Mongoolse Batchimeg Tuvshintugs), twee internationaal meesters en zeven Fide-meesters. De winnaar van het toernooi in groep 1 mag volgend jaar meedoen aan de C-groep op het hoofdpodium.

Aan de tienkamp doen maar liefst 67½ schakers mee.

Het 74ste Tata Steel Schaak Toernooi wordt gehouden van 13 - 29 Januari 2012 in Wijk aan Zee.

deelnemers Grootmeestergroep

	naam	land	ELO
1	Magnus Carlsen	NOR	2823
2	Levon Aronian	ARM	2807
3	Sergey Karjakin	RUS	2772
4	Veselin Topalov	BUL	2768
5	Vasily Ivanchuk	UKR	2765
6	Vugar Gashimov	AZE	2756
7	Gata Kamsky	USA	2756
8	Hikaru Nakamura	USA	2753
9	Teymour Radjabov	AZE	2752
10	Boris Gelfand	ISR	2746
11	Anish Giri	NED	2722
12	Fabiano Caruana	ITA	2712
13	David Navara	CZE	2705
14	Loek van Wely	NED	2689

Ook diverse raadsleden hebben zich ingeschreven voor dit toernooi.

10- kampen:
Frans Altena
Job Dekker
Frans Smit
Ton van Garderen

weekend 4-kampen
Tony Slengard
Frits van Gelder + rapid
Eelco NIks
Bert Bergshoeff

dag 4-kamp
Wim Postema

Iedereen veel succes toegewenst!

Partijen van het derde team

door Wim Postema

Ons derde team speelt in Klasse 3B met maar 3 andere tegenstanders. Twee ronden zijn voorbij en deze zijn opmerkelijk verlopen. De eerste wedstrijd tegen MSK 2 werd met maar liefst met 7½ - ½ gewonnen! De tweede wedstrijd tegen de jonge knaapjes van VAS 8 verloren we met 6½ - 1½. Beide uitslagen zijn nogal extreem en zo wordt er misschien ook wel gespeeld. Ik wil dit keer een partij van Peter Voets bespreken. Onze leider van het eerste en tweede team speelt zelf ook opmerkelijk. Hij denkt slechts zeer kort na en speelt nogal hachelijke varianten. Dat hij daarmee toch succes boekt zit deels in het feit dat de tegenstander verrast wordt, denkt een makkie te hebben en zelf ook snel gaat spelen. En dat moet je dus juist niet doen! Zelf ben ik er ook ingetuind na de zetten: 1. e4, e5 2.Pf3, Pc6 3.Lb5 speelde Peter 3. …, a5?! 4.0-0, Pa7?! waarna ik 5.Lc4, b5 en 6.Lxf7+ speelde. Het werd een krankzinnige partij die uiteindelijk in remise eindigde. Maar nu eens kijken wat Peter tegen de Muider Schaak Kring aan bord 2 presteerde.

Peter Voets 1659 – Wim Rakhorst 1508

De Raadsheer 3 - MSK 2 (bord 2)
externe competitie SGA klasse 3B
19 oktober 2011

1. e2 - e4 c7-c5
2. d2 – d4 c5 x d4

Nu kan wit met 3.c3 het Morra-gambiet spelen, maar Peter doet het anders.

3. f2 - f4

Dit gambiet heeft zelfs nog geen naam. Ik stel voor "Voets-gambiet"
(gambiet = beentje lichten = Voetsje lichten)

3. ….. Pb8 - c6
4. Pg1 – f3 d7 - d6

Nu kan wit de pion weer terugwinnen, maar Peter speelt:

5. Lf1 - d3 Lc8 – g4
6. 0 – 0 e7-e5

Legt het centrum vast.

7. h2 – h3 Lg4 x f3
8. Dd1 x f3

Wit heeft nu het loperpaar, dat kan sterk zijn in open stellingen.

8. ….. Dd8 – d7
9. f4 – f5

Wit heeft wel wat problemen met een vlotte ontwikkeling. Het beste lijkt dat de loper naar d2 gaat en het paard naar a3

9. ….. 0 – 0 – 0

Kort rokeren duurt te lang en op de damevleugel heeft zwart nog niet veel te vrezen.

10. Lc1 – d2 Pg8 – f6

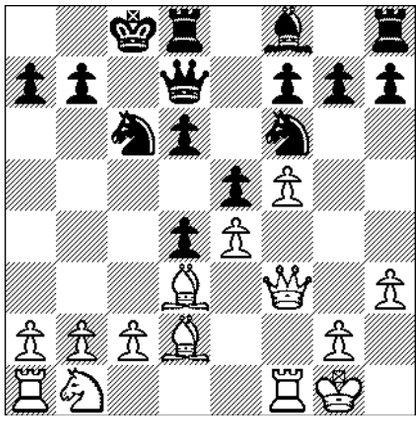

De opening is voorbij. Wit heeft niet echt veel voor zijn pion gekregen. Het centrum ligt enigszins vast en de zwarte loper is slecht.

11. b2 – b4

Typisch Peter, altijd aanvallen. Interessant is ook 11. c4, na dxc3 ep 12. Pxc3 krijgt wit ruimte en de open c-lijn.

11. ….. d6 – d5

Lijkt een goede reactie. Pion b4 staat nu twee keer aangevallen, bovendien dreigt zwart dxe4 met het opblazen van wits centrum.

12. b4 – b5

redt de pion en valt aan.

12. ….. d5 x e4
13. Ld3 x e4 Pc6 – b4
14. a2 – a3 Pb4 – d5
15. c2 – c4 Pf6 x e4
16. Df3 x e4 Pd5 – e3
17. Ld2 x e3 d4 x e3
18. Pb1 – c3

Onze witspeler blijft in stijl doorspelen. Pion e3 loopt niet weg.

18. ….. Lf8 – c5
19. Pc3 – e2

Blokkeert de vrijpion.

19. ….. Dd7 – d2

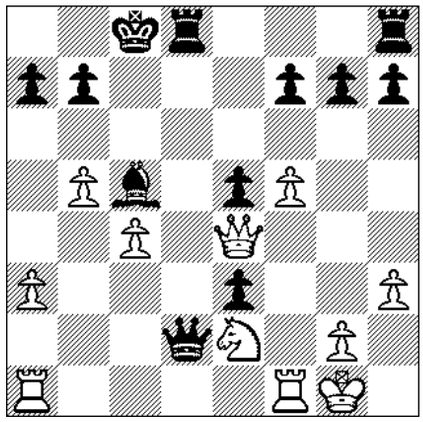

20. De4 x e5??

20. Tfe1, Dxe1+ 21. Txe1, Txe1+ is niet slecht voor zwart.

20. ….. Lc5 – d4??

Hier ziet zwart 20. .., Ld6 over het hoofd, waarmee hij gewoon een stuk wint. Nu komt alles weer goed.

21. Pe2 x d4 Dd2 x d4
22. De5 x d4 Td8 x d4

Zie diagram.
Dit eindspel staat zeer gunstig voor wit. Wit kan de e-pion uiteindelijk 3x aanvallen en zwart kan slechts 2x verdedigen. De vooruitgeschoven witte pionnen belemmeren zwart. Wit heeft een meerderheid op de damevleugel. Torenruil is voor wit voordelig.

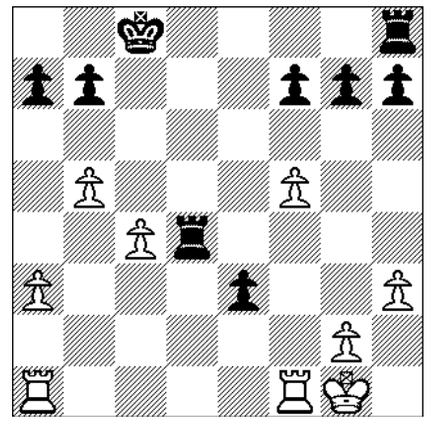

23. Ta1 – c1 Td4 – d2
24. Tf1 – e1 Th8 – e8
25. Tc1 – c3 e3 – e2
26. Kg1 – f2 Kc8 – d7
27. c4 – c5 Te8 – e5
28. g2 – g4 g7 – g6
29. f5 – f6 g6 – g5
30. Tc3 – e3

Nu verliest Txc5 natuurlijk door Te7+

30. ….. Te5 x e3
31. Kf2 x e3 Td2 – c2
32. Ke3 – d4 a7 –a6
33. a3 – a4 Kd7 – e6?
34. c5 – c6

De witte doorbraak (zie clubblad nr. 1) wordt beslissend.

34. ….. b7 x c6
35. b5 x a6! Tc2 – a2
36. Kd4 – c5 Ta2 x a4
37. Te1 x e2+ Ke6 – d7
38. Te2 – e7+ Kd7 – c8
39. Kc5 – b6 c6 – c5
40. a6 – a7 c5 – c4
41. Te7 x f7 Ta4 – b4+
42. Kb6 – c6 Tb4 – a4
43. Tf7 – f8 mat

De partij is van beide kanten niet vlekkeloos gespeeld, maar zelfs grootmeesters maken fouten. Het eindspel is wel leerzaam, omdat iets dergelijks vaak voorkomt. Het winnen van een beter staand toreneindspel is nooit erg eenvoudig. Peter werkte het feilloos af.

Ladderwedstrijd 2

door Wim Postema

Er kwam niet erg veel respons op de vorige ladderwedstrijd. Misschien waren de stellingen te moeilijk? Ook was het systeem misschien niet duidelijk. Iedereen kan een prijs winnen door oplossingen in te sturen. In de eerste ronde waren per groep 4 punten te halen. Als je uiteindelijk 10 punten haalt krijg je een prijs en begin je weer van voren af aan. Succes met de volgende stellingen.

stellingen groep 3

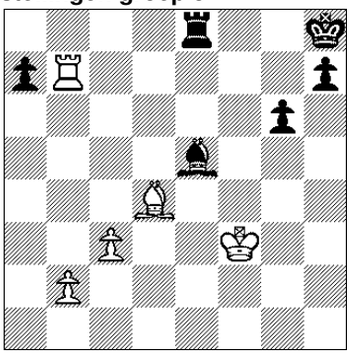

Wit aan zet wint

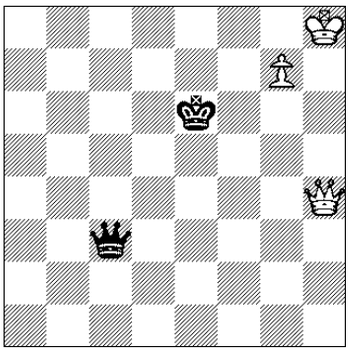

Wit aan zet wint

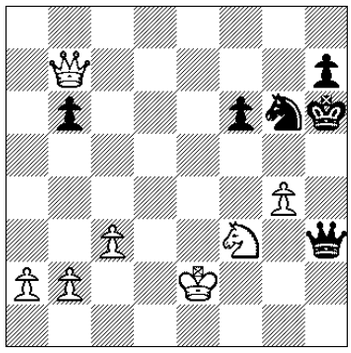

Wit aan zet wint

stellingen groep 2

Wit aan zet wint

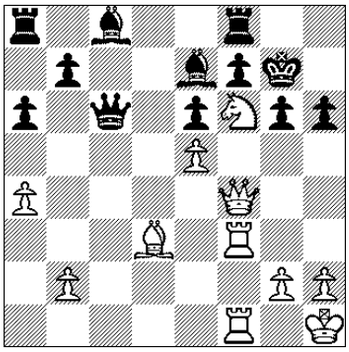

Wit aan zet wint

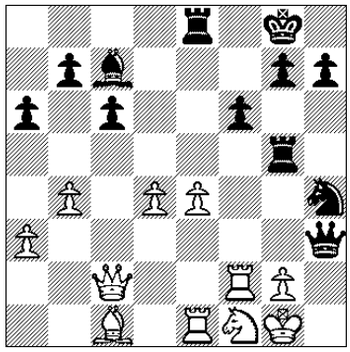

Zwart aan zet wint

stellingen groep 1

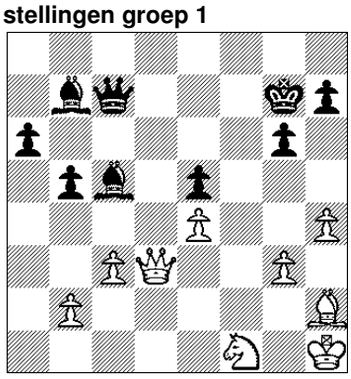

Zwart aan zet wint

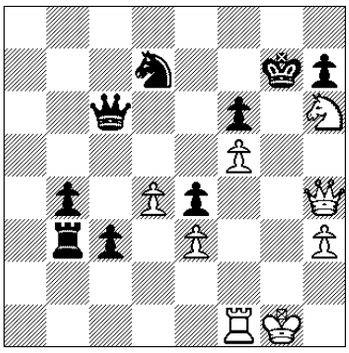

Wit aan zet wint

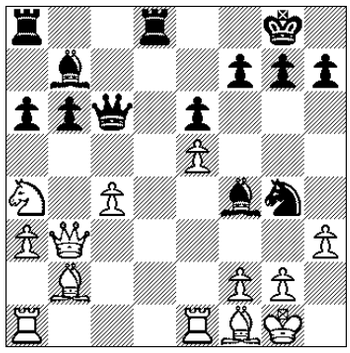

Zwart aan zet wint.

Oplossingen voor 12 december naar: clubblad@svderaadsheer.nl

De vorige ladderwedstrijd leverde één winnaar namelijk Corneel !! Hij scoorde alles goed en kreeg dus 12 punten. Na aftrek van de prijs staat hij nu op 2 punten. (dus nog 8 voor weer een prijs.)

Oplossingen Ladderwedstrijd 1

door Wim Postema

stellingen groep 3

Rosenblatt – Volk
Biel 1977

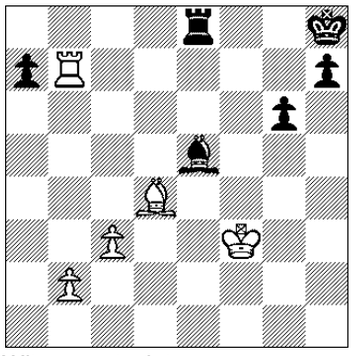

Wit aan zet wint
1.Tb8, Txb8 2. Lxe5+ (1 pt)

Pihajlic – Ivanka
Subotica 1976

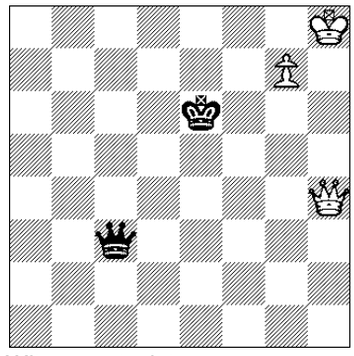

Wit aan zet wint
1. Dc4+, Dxc4 2. g8D+ (1 pt)

Maroczy - Rubinstein
Praag 1908

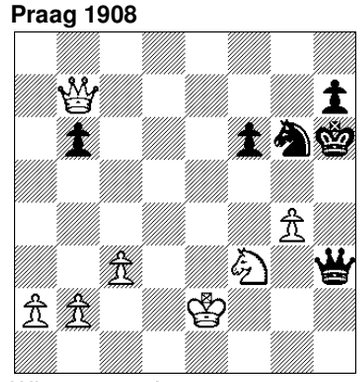

Wit aan zet wint
1. g5+, fxg5 2. Dxh7+, Kxh7 3. Pxg5+ (2 pt)

stellingen groep 2

Höfer – Felmy
Hamburg 1975

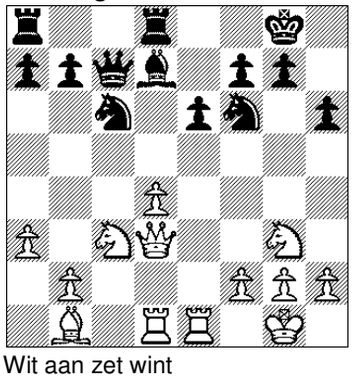

Wit aan zet wint
1.Ph5, Pxh5 2.Dh7+, Kf8 3.Pd5! (1 pt)

Voitsekhovski – Gabaidullin
Kaluga 2003

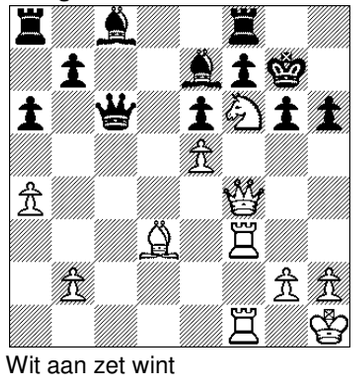

Wit aan zet wint
1.Dxh6+, Kxh6 2.Th3+, Kg5 3.Ph7+, Kg4 4. Le2+ (1 pt)

Finotti - Reinhardt
Hamburg 1937

Zwart aan zet wint
1. …, Txg2+ 2.Txg2, Pf3+ 3.Kf2 Dxg2+ 4.Kxg2, Pxe1+ (2 pt)

stellingen groep 1

Alexeev - Razuvaev
Moskou 1969

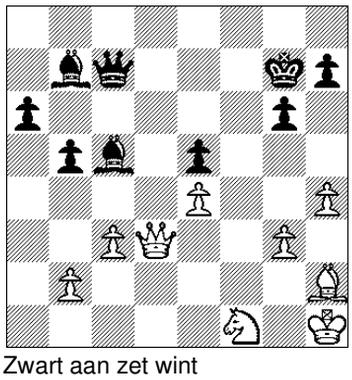

Zwart aan zet wint
1.., Dd6 (Dd7 of Dd8) 2.Df3, Dd1! 3.Kg2, Dc2+ 4.Kh3, Lxe4 en wint (1 pt)

Pillsbury – Tarrasch
Hastings 1895

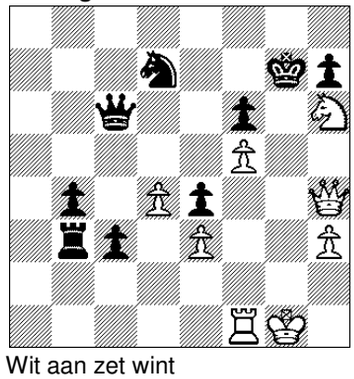

Wit aan zet wint
1.Dg3+, Kxh6 (Kf8? Dg8 en Dxb3) **2.Kh1!, Dd5** (c2? 3.Tg1 en Dh4#) **3.Tg1, Dxf5 4.Dh4+, Dh5 5.Df4+, Dg5 6.Txg5, fxg5 7.Dd6+**, **Kh5 8.Dxd7 en wit won (1 pt)**

Gerasimov - Smyslov
Moskou 1935

Zwart aan zet wint.
1. …, Td3! 2.Dxb6 (2. Dxd3?, Lh2! 3.Kh1, Pxf2 en Pxd3) **2. …, Txh3!** (gxh3?, Lh2# of Dxc6? 3.Lh2+ en Pf2#) **3.Ld4, Lh2+ 4.Kh1, Lxe5+ 5.Kg1, Lh2+ 6.Kh1, Lc7+ 0-1 (2 pt)**

De geheime hand van Harry Potter

door Eric Mol

Op zondag 11 december jl. meldde ik mij op tijd in de schaakzaal om aan de derde ronde van ons eigen Kattenburger Open deel te nemen.
Ik moest tegen de bekende Amsterdamse schaakdame Jeanne Potters, ooit vooraanstaand lid van de damesschaakclub Chesspot. Mannen waren niet welkom.
Om 13.00 uur gaf Gerie het startsein voor het toernooi en moesten de klokken worden aangezet. Mijn tegenstandster, die met wit tegen mij moest spelen, was nog in geen schaakvelden of wegen te bekennen. Navraag bij Gerie leverde op dat zij bij de vorige afleveringen van het toernooi ook te laat was, dus ik hoefde me niet te verbazen: ze kwam heus wel. Ik zat dus bij de bar, in hoopvolle afwachting.
En ja hoor, om 13.15 trad zij binnen, stapte naar ons speelbord, deed een zet en drukte de klok in.
Een goed begin.
Ik stapte dus naar haar toe (mijn klok liep inmiddels), wilde haar de hand drukken en een prettige partij toewensen, zoals gebruikelijk onder schakers, maar dat ging niet zomaar. Zij weigerde consequent mij de hand te drukken en op mijn vraag waar ik dat aan te danken had, bleek dat ze dat niet van plan was. De reden van haar weigering ging ten onder in onverstaanbaar gemompel.
Ik deed dus mijn zet met zwart, drukte haar klok weer in en de partij was begonnen. Inmiddels trok zij haar jas uit en nam plaats.
Waarop de partij zich als volgt ontwikkelde.

Kattenburger Open, ronde 3,
11 december 2011.
Wit: mevr. Jeanne Potters
Zwart: Eric Mol

1.	**e2 - e4**	**c7 - c5**
2.	**f2 - f4**	**d7 - d6**
3.	**Pg1 - f3**	**Pb8 - c6**
4.	**Lf1 - c4**	**e7 - e6**
5.	**0 - 0**	**a7 - a6**
6.	**a2 - a4**	**h7 - h6**

Mijn zetten waren afwachtend. Ik wachtte haar ideeën maar rustig af.

7.	**Pb1 - c3**	**Pg8-f6**
8.	**e4 - e5**	

En dus loont beginnersgeduld, want

8.	**…..**	**d6 x e5**
9.	**f4 x e5**	**Pc6 x e5**
10.	**Dd1 - e2**	

Na Pf3 x e5 komt Dd8-d5+, de eerste pion was binnen.

10.	**…..**	**Pe5 x c4**
11.	**De2 x c4**	**Lf8 - d6**
12.	**d2 - d3**	**0 - 0**
13.	**Lc1 - d2**	**b7 - b6**
14.	**Pc3 - e4**	**Ld6 - e7**
15.	**Ld2 - c3**	**Pf6 - d5**
16.	**Ta1 - e1**	**Lc8 - d7**
17.	**Dc4 - a2**	**b6 - b5**
18.	**a4 - a5**	**b5 - b4**
19.	**Lc3 - e5**	**f7 - f6**

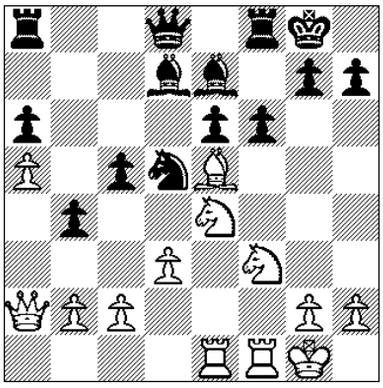

Waarop de fabuleuze zet 20. Le5-b2 volgde…..

Bij het naspelen thuis ontdekte ik dat daar nog steeds een pion stond.
Waar was die tijdens de partij gebleven? Stond deze, zonder officieel aangeraakt te zijn, op b3? Had Jeanne met haar mouw, tijdens het verplaatsen van de dame naar a2, een onreglementaire extra zet gedaan? Had er een ver familielid van Jeanne, ene Harry Potter(s), zich onaangemeld met de partij bemoeid en de geheime zet b2-b3 uit de mouw geschud? Al met al: het blijft een raadsel en het heeft, zoals achteraf bleek, geen invloed op de partij gehad. In ieder geval was het nadeel aan de Potterskant, want de dame stond, ingesloten op a2, niet erg beweegbaar… Tijdens de partij had ik de spookzet niet opgemerkt, ook later in de partij niet.

Dus nu verder met de volgende zet, na het onmogelijke b2-b3.

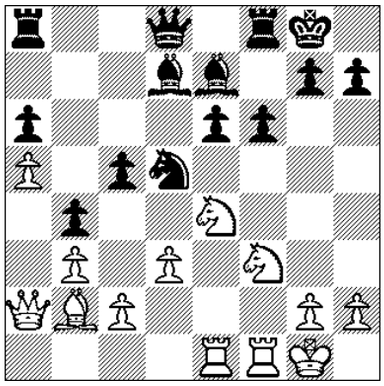

20. Le5 - b2	**e6 - e5**
21. Pe4 - d2	**Le7 - d6**
22. Pd2 - c4	**Ld6 - c7**
23. Pf3 - h4	**Dd8 - e8**
24. Ph4 - f5	**De8 - g6**

Met deze laatste zet werkte ik mij, zoals uit het vervolg zou blijken, lelijk in de nesten.
Dat krijg je als je tegenstander maar wat aanrommelt en daardoor je concentratie verslapt. Het zal voor iedereen wel een bekend verschijnsel zijn.

25. Pc4-e3

Het nemen van dit paard zou, i.v.m. Pf-e7+ desastreus zijn.

25. ….	**Ld7 - c6**
26. Pe3 x d5	**Kg8 - h8**

Pd5xc7 kon niet wegens Dxg2 en mat, maar ik kwam wel “mooi”een paard achter…

27. Pd5 - e3	**Tf8 - e8**
28. c2 - c3	**Ta8 - d8**
29. d3 - d4	**c5 x d4**
30. c3 x d4	**Lc6 - b5**
31. Tf1 - f2	**Dg6 - h5**
32. Pe3 - c4	**e5 x d4**
33. Te1 x e8+	**Td8 x e8**
34. Lb2 x d4	

En hier bleek ‘meester hebzucht’, wellicht op instigatie van mijn eigen Harry Potter, toe te slaan:

35. …. **Dh5xh2+**

En opgegeven door wit, met een stuk meer maar met een dame die als muurbloempje niet voor de dans werd uitgenodigd.

Schaken bij Capa

door Eric Mol

Het toeval wil dat ons clubblad door Corneel Simoons met een studie over de Cubaanse grootmeester Capablanca werd verrijkt op het moment dat ik zojuist vanuit dat eiland weer in Nederland was aangeland.
Het was me een genoegen om, de laatste twee dagen van mijn verblijf, op het terrein van het strandhotel een schaakbord á la Max Euweplein aan te treffen en tegenstanders die wel een potje wilden spelen. Dat lukte me aardig, want het tegenspelersniveau was niet om naar huis te schrijven. Dat heb ik dus niet gedaan.
Op Cuba werd ik, als oude schaker, echter tevens aangenaam verrast in een van de vele hotels die ik op mijn rondreis bezocht, door een foto van Capablanca die in een van de corridors was opgehangen. Duidelijk als eerbetoon aan dit schaakfenomeen.
Want wie was Capablanca eigenlijk?
José Raúl Capablanca was op 19 november 1888 geboren in Havana en overleed op 8 maart 1942 in New York.
Hij was een van de schitterende sterren aan de schaakhemel, mede omdat niemand vóór hem alle fasen van de schaakpartij zo elegant en gemakkelijk beheerste als hij.
Hij was dan ook een wonderkind. Reeds in 1909 versloeg hij de Amerikaan Frank Marshall in een match in New York
In datzelfde jaar speelde hij simultaan tegen 720 schakers. Hij won 686 partijen (95%), verloor 14 partijen (2%) en speelde 20 remises (3%).
In het beroemde toernooi te Sint-Petersburg in 1914 werd Capablanca tweede achter Emanuel Lasker. Hij versloeg er o.a. Siegbert Tarrasch, Aleksandr Aljechin en Frank Marshall.

In 1918 speelde Marshall zijn befaamde Marshallgambiet tegen Capablanca die echter de betreffende partij in winst wist om te zetten.
In 1921 kwam het tot een tweekamp met Lasker, met als inzet het wereldkampioenschap. Lasker was al oud en wilde eigenlijk de titel gewoon aan Capablanca geven, zonder erom te spelen. Lasker klaagde ook over het klimaat: de match werd in Havana gespeeld. Uit eigen recente ervaring heb ik dit klimaat beleefd en dit is doorgaans zeer pittig qua warmte. In oktober jl. was het permanent rond de 30 graden. Capablanca won overtuigend en was daarmee dus wereldkampioen.
In 1927 vond nog een groot internationaal toernooi plaats in New York. Hierbij behaalde Capablanca ook een eclatante overwinning, maar later in dat jaar werd hij, tegen zijn verwachting in, in Buenos Aires door Aljechin verslagen. Capa had zijn tegenstander onderschat. Een kans op revanche gunde Aljechin hem niet.
In 1938 speelde Capablanca mee met het AVRO-toernooi en vierde daar zijn 50ste verjaardag.
Capablanca overleed in 1942 aan een hartaanval, op de betrekkelijk jonge leeftijd van 53 jaar, te Manhattan op zijn schaakclub tijdens het analyseren van een partij. Hij had al enige tijd hartproblemen en stierf dus, zoals men dat noemt, 'in het harnas'.

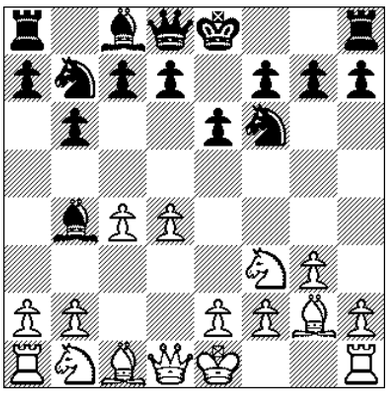

Capablancavariant van het Dame Indisch

Capablanca had geen voorkeur voor een schaakopening. Hij opende zowel met de d-, de c- als met de e-pion. Met zwart speelde hij graag de Spaanse opening. Hij staat nog steeds bekend om zijn geweldige beheersing van het eindspel (zoals Corneel in zijn bijdrage aan ons clubblad aantoonde) en zijn goede positionele inzicht. Aardig is om op te merken dat hij liever domino – één van de nationale bezigheden op Cuba – speelde dan schaakboeken te bestuderen…

(Bovenvermelde gegevens over het leven van Capablanca zijn door mij grotendeels ontleend aan Wikipedia. Eric Mol)

Tor slot een anekdote met Capablanca in de hoofdrol.
Cuba staat bekend om zijn voortreffelijke, wereldberoemde sigaren en Capablanca was een fervent roker van deze produkten van eigen bodem.
Nadat hij zich tijdens een toernooi naast het schaken bezig hield met het genieten van een sigaar, en ferme rookwolken verspreidde, werd hem op verzoek van zijn tegenstander door de wedstrijdleiding tijdens de schaakpartijen een rookverbod opgelegd.
De eerstvolgende partij echter trok Capablanca een enorme sigaar (en in Cuba bestaan ze met een lengte gaande tot 25 cm) uit zijn zak en legde die naast het bord, waarop zijn tegenstander in razende woede ontstak en de wedstrijdleiding erbij riep om Capablanca tot de orde te roepen en hem op te dragen zich aan het rookverbod te houden.
Waarop Capablanca de historische woorden sprak: "Maar ik rook toch niet. Ik leg hem alleen naast het bord…"
De aangeslagen tegenstander was daarna niet meer in staat een redelijke partij te spelen. Capablanca won vrij gemakkelijk…

Molvariant van het Dame Indisch

Eric Mol tijdens zijn vakantie op Cuba.

Capablancaplein?

Parool, woensdag 14 december 2011

Niet meedogenloos aan het bord

Jan Timman is vandaag zestig jaar geworden. Ter gelegenheid daarvan verscheen er een boek, *De geest van het spel*, over de topschaker die in 1982 tweede op de wereldranglijst stond. Nummer één werd hij echter nooit. Waarom niet?

HANS KLIPPUS

Jan Timman, de schaker die graag wereldkampioen had willen én kunnen worden, maar het nooit werd. FOTO DINGENA MOL

Jan Timman wint in zijn hoogtijdagen als schaker alle grote toernooien die er zijn, sommige zelfs meer dan één keer. Alleen wordt hij nooit wereldkampioen, als tweede Nederlander na Max Euwe (1935). "Het absolutisme dat je als wereldkampioen misschien moet hebben, bezit ik niet," zegt Timman in het nieuwste boek over zijn leven.

Wat hij ermee bedoelt? Waarschijnlijk dat hij in zijn jongere jaren niet alleen maar met schaken bezig is. Timman trekt onder anderen met de latere tv-presentator Hans Böhm weliswaar over de wereld van toernooi naar toernooi maar geniet ook volop van de genuegten van het leven. Het grootste euvel in zijn carrière lijkt echter toch te zijn dat hij aan het bord niet meedogenloos genoeg is.

Die karaktertrek heeft Timman niet, hij is geen killer, oordeelde zijn vroegere coach Hans Bouwmeester en met hem vele anderen. Zijn plaaggeest Anatoli Karpov constateerde eens dat Timman niet koelbloedig genoeg is op het moment dat 'het middenspel overgaat in het eindspel'.

Toch komt Timman heel dicht in de buurt van de hoogste troon in het schaken. In een tijd dat de Russen deze sport domineren, ruikt hij als *the best of the west* als het ware aan de wereldtitel. Na een in het schaken gebruikelijke elfenlange wedstrijdcyclus plaatst Timman zich in 1990 voor de finale van de kandidatenmatches. De winnaar treft titelhouder Gary Kasparov in een tweekamp om de wereldtitel. Dat wordt niet Timman, want hij stuit op Karpov en verliest met 6,5-2,5.

Drie jaar later is zijn kans op de titel nóg groter. Omdat Kasparov en zijn uitdager Nigel Short zich afscheiden van de wereldschaakfederatie FIDE en een eigen bond oprichten, mogen Timman en – daar is hij weer – Karpov om de officiële wereldtitel strijden. Het eerste deel van de tweekamp, die wordt geteisterd door financiële perikelen en daardoor stagnatie oploopt, wordt op verschillende plekken in Nederland gespeeld, het tweede deel in Indonesië. Uitgerekend in zijn eigen woonplaats Amsterdam loopt Timman een achterstand van twee punten op, een klap die hij niet meer te boven komt. Eindstand: 12,5-8,5.

'Ik was tegen Karpov op beslissende momenten niet in goeden doen'

Auteur John Kuipers schetst in zijn boek een situatie waarin Karpov niet zou hebben bestaan. Daarmee aangevend dat er voor Timman eigenlijk maar één schaker een sta-in-de-weg was om het hoogste te bereiken, want zonder Karpov was de Nederlander in 1982 eerste op de wereldranglijst geweest en in 1993 wereldkampioen. "Ik heb Karpov meer dan eens overspeeld, maar was op de beslissende momenten niet in goeden doen," zegt Timman.

Na de verloren finale in 1990 spreekt Timman over 'een beetje een mysterie', omdat hij in vijf van de negen partijen Karpov in de problemen had weten te brengen, maar er niet één wist te winnen. Ook in de tweekamp van '93 zou Timman volgens de experts in de meeste partijen het spel hebben gemaakt.

Zijn score tegen Karpov is zeer negatief. Afgezien van 55 remises won de Rus 28 keer en Timman slechts acht keer. Toch had dat niet hoeven betekenen dat hij geen kampioen kon worden, oordeelt de 60-jarige schaker zelf. "Ik wilde vroeger graag wereldkampioen worden zoals Euwe. Hij was eigenlijk helemaal niet zo sterk als Aljechin, maar versloeg hem door de omstandigheden toch."

In het boek van Kuipers wordt meermaals aangegeven dat de nervositeit van Timman hem soms parten heeft gespeeld. Als het spannend wordt, kan hij verkrampen en openbaart zich een gebrek aan zelfvertrouwen.

In 1982 is Timman gezien zijn tweede plek op de wereldranglijst waarschijnlijk op zijn best als schaker. Maar uitgerekend bij het interzonetoernooi in dat jaar in Las Palmas, waarin hij zich voor de kandidatenmatches had kunnen plaatsen, faalt hij als een van de favorieten opzichtig en eindigt ergens in de middenmoot. Als verklaring geeft hij jaren later dat hij te vermoeid was geweest door de vele toernooien die hij vooraf had gespeeld.

Al in 1985 zegt Jan Timman echter dat hij kan leven zonder wereldtitel. "Als ik geen wereldkampioen word, zal ik me ook best gelukkig kunnen voelen, hoor."

Nagekomen zomersucces

De Raadsheer zegeviert op strand
Plaats van handeling: Het Zandvoortse strand
Datum: zaterdag 6 augustus 2011

Het Raadsheerteam bestaande uit :
Ramon van Beemdelust, Olaf Cliteur, Gerie Opgenhaffen, Jop Dekker, Harmen van der Ploeg, Peter Bosschieter, Peter van Nijen en Cilia van der Kamp verslaat Chess Society Zandvoort met de overtuigende cijfers

78 - 50

Alle Raadsheren scoorden deze dag fantastisch maar **Ramon** was de absolute topschutter met **15 uit 16**
Het is de zesde keer in de negentienjarige geschiedenis van de Strandcup dat er een Amsterdamse overwinning valt te melden en dit werd natuurlijk tot in de kleine uurtjes gevierd!

Foto:

Harmen en Olaf knuffelen de zojuist veroverde strandcup, Chess Society speler Chris van Bockel (L) lacht wat zuurtjes.
De strandcup valt overigens het hele seizoen te bewonderen in onze fraaie prijzenkast

TNT Post
Port betaald